



Grundstücksmarktbericht **2013**

für den Kreis Viersen

Der Gutachterausschuss für Grundstückswerte
im Kreis Viersen

Grundstücksmarktbericht 2013

Berichtszeitraum 01.01.2012 – 31.12.2012

Herausgeber : Der Gutachterausschuss für Grundstückswerte
im Kreis Viersen

Anschrift : Rathausmarkt 3, 41747 Viersen

Geschäftsstelle : Kreishaus Viersen
Rathausmarkt 3
41747 Viersen
2. Obergeschoss
Zimmer 2125
Telefon: 02162/ 39 11 45
Telefax: 02162/ 39 28 11 45
E-Mail: gutachterausschuss@kreis-viersen.de

Internet : www.gars.nrw.de

Der Bericht über den Grundstücksmarkt ist urheberrechtlich geschützt. Nachdruck, Vervielfältigung oder Wiedergabe auch von Teilen des Grundstücksmarktberichtes oder von Auswertergebnissen sind nur mit Genehmigung des Herausgebers und mit Quellenangabe gestattet.

Viersen, im März 2013

Inhaltsverzeichnis	Seite
1 WESENTLICHE AUSSAGEN DES GRUNDSTÜCKSMARKTBERICHTES.....	5
1.1 Allgemeines.....	5
1.2 Überblick.....	5
1.2.1 Unbebaute Grundstücke	5
1.2.2 Bebaute Grundstücke.....	5
1.2.3 Eigentumswohnungen.....	6
1.2.4 Zusammenfassung.....	6
1.3 Zwangsversteigerungen.....	7
2 ZIELSETZUNG DES GRUNDSTÜCKSMARKTBERICHTES.....	8
3 GUTACHTERAUSSCHÜSSE UND OBERER GUTACHTERAUSSCHUSS.....	9
3.1 Aufgaben der Gutachterausschüsse	9
3.2 Aufgaben der Geschäftsstellen	11
4 GRUNDSTÜCKSMARKT DES JAHRES 2012	13
4.1 Anzahl der Kauffälle	13
4.2 Flächenumsatz.....	14
4.3 Geldumsatz	15
5 UNBEBAUTE GRUNDSTÜCKE.....	16
5.1 Individueller Wohnungsbau	18
5.2 Geschosswohnungsbau	22
5.3 Gewerbliche Bauflächen.....	22
5.4 Land- und forstwirtschaftlich genutzte Flächen	23
5.4.1 Landwirtschaftlich genutzte Flächen	23
5.4.2 Besondere Flächen der Land- und Forstwirtschaft im Sinne von § 5 Abs. 1 ImmoWertV.....	24
5.4.3 Forstwirtschaftlich genutzte Flächen (Waldflächen)	25
5.5 Bauerwartungsland und Rohbauland	25
6 BEBAUTE GRUNDSTÜCKE.....	26
6.1 Ein- und Zweifamilienhäuser	27
6.2 Preisentwicklung	28
7 WOHNUNGSEIGENTUM	29
7.1 Umsätze	29

7.2	Preisentwicklung	30
8	BODENRICHTWERTE	31
8.1	Gesetzlicher Auftrag	31
8.2	Bodenrichtwerte	31
8.3	Erläuterungen zum Bodenrichtwert	32
9	ERFORDERLICHE DATEN	34
9.1	Indexreihen	34
9.1.1	Bodenpreisindex für Wohnbauflächen Individueller Wohnungsbau	35
9.1.2	Immobilienpreisindex	35
9.2	Vergleichsfaktoren für Einfamilienhäuser	36
9.2.1	Durchschnittspreise 2012 für Einfamilienhäuser	36
9.2.2	Vergleichspreisermittlung auf Grundlage von Immobilienrichtwerten	37
9.2.2.1	Allgemeines	37
9.2.2.2	Wertebereiche	39
9.2.2.3	Richtwert und Umrechnungskoeffizienten	39
9.2.2.4	Genauigkeit und Zuverlässigkeit des Modells	40
9.3	Vergleichsfaktoren für Wohneigentum	42
9.3.1	Durchschnittspreise 2012	42
9.3.2	Vergleichspreisermittlung auf Grundlage von Immobilienrichtwerten	44
9.3.2.1	Allgemeines	44
9.3.2.2	Wertebereiche	44
9.3.2.3	Richtwert und Umrechnungskoeffizienten	44
9.3.2.4	Zuverlässigkeit des Modells	46
9.4	Kapitalisierungszinssätze	47
9.5	Rohertragsfaktoren für Ertragswertobjekte	48
9.6	Durchschnittspreise für PKW-Stellplätze und PKW-Garagen inklusive Bodenwertanteil	49
9.7	Tertiäres Gewerbe	50
9.8	Anpassung des Sachwertes an die Marktlage	50
10	SONSTIGE ANGABEN	55
10.1	Mitglieder des Gutachterausschusses	55
10.2	Geschäftsstelle des Gutachterausschusses	55
10.3	Zuständigkeitsgebiet	56
10.4	Statistische Daten Stand 30.06.2012	57
10.5	Mietrichtwerte	57
10.6	Anschriften weiterer umliegender Gutachterausschüsse für Grundstückswerte und des Oberen Gutachterausschusses für Grundstückswerte im Land Nordrhein-Westfalen	58

1 Wesentliche Aussagen des Grundstücksmarktberichtes

1.1 Allgemeines

Die Baulandpreise im Kreis Viersen sind im Jahre 2012 im Wesentlichen auf dem Niveau des Vorjahres geblieben.

Die Anzahl der Immobilienverträge über bebaute und unbebaute Grundstücke sowie Wohnungs- und Teileigentum stieg gegenüber dem Vorjahr um 4% auf 3209 Verträge (+126 Verträge). Der Flächenumsatz (ohne Wohnungs- und Teileigentum) sank auf 551,2 ha, der Geldumsatz stieg auf ein Gesamtvolumen von 504,4 Mio. €.

Die Anzahl der Immobilienverträge über unbebaute Grundstücke des individuellen Wohnungsbaus hat in 2012 gegenüber dem Vorjahr wieder zugelegt, die Anzahl der Immobilienverträge bei Ein- und Zweifamilienhäusern hat ebenfalls zugenommen. Die Nachfrage nach Eigentumswohnungen hat gegenüber dem Vorjahr leicht nachgelassen.

1.2 Überblick

1.2.1 Unbebaute Grundstücke

Bei unbebauten Grundstücken des individuellen Wohnungsbaus war eine Zunahme bei der Anzahl von beurkundeten Kaufverträgen über Baugrundstücke von 23 % auf 299 bei einer Zunahme des Geldumsatzes von 18% auf 26,3 Mio. € und gleichzeitiger Zunahme des Flächenumsatzes um 17% auf 16,2 ha zu verzeichnen.

Eine Abnahme des Flächenumsatzes um 23% auf 308,6 ha bei gleichzeitiger Abnahme des Geldumsatzes um 9 % auf 14,0 Mio. € war bei land- und forstwirtschaftlichen Flächen festzustellen. Die Anzahl an Kauffällen fiel um 15% auf 216.

Bei Gewerbebauland erfolgte bei einer Abnahme der Kauffälle um 20% auf 29 eine Halbierung des Flächenumsatzes (-59%) auf 6,1 ha bei gleichzeitiger Halbierung des Geldumsatzes (-55%) auf 4,1 Mio. €.

1.2.2 Bebaute Grundstücke

Im Segment Ein- und Zweifamilienhäuser fand ein Anstieg bei den Kauffällen um 8% auf 1510 Kauffälle bei gleichzeitigem Anstieg des Geldumsatzes um 17% auf 286,9 Mio. € statt.

Ein Anstieg des Geldumsatzes um 16 % auf 20,8 Mio. € bei gleichzeitigem Anstieg der Verkaufsfälle um 7 % auf 46 war im Marktsegment Mehrfamilienhäuser festzustellen.

Im Marktsegment Wohn- und Geschäftshäuser sank die Anzahl der Kauffälle mit 26 gegenüber dem Vorjahr um 21%. Der Geldumsatz sank um 30% auf 7,4 Mio. €.

Im Jahr 2012 erfolgten keine Verkäufe (Vorjahr 4 Verkäufe) bei Büro- und Verwaltungsgebäuden im Kreisgebiet.

1.2.3 Eigentumswohnungen

Im Marktsegment Eigentumswohnungen erfolgte eine leichte Abnahme um 3 % auf 631 bei den Verkaufszahlen, der Geldumsatz sank um 4 % auf 71,2 Mio. €. Dabei liegt der Anteil der Erstverkäufe nach Neubau bei 17 %, während es sich bei 82 % aller Fälle um Weiterverkäufe handelt. Weiterhin waren 1 % Umwandlungen zu verzeichnen. Insgesamt war ein leichter Anstieg im Preisniveau bei Eigentumswohnungen feststellbar.

Auf die 4 Städte Kempen, Tönisvorst, Viersen und Willich entfielen 70 % aller Verkäufe des Jahres 2012.

1.2.4 Zusammenfassung

Wesentliche Aussagen des Grundstücksmarktberichtes 2012

Entwicklung in Prozent gegenüber dem Vorjahr

Zahl der Kauffälle

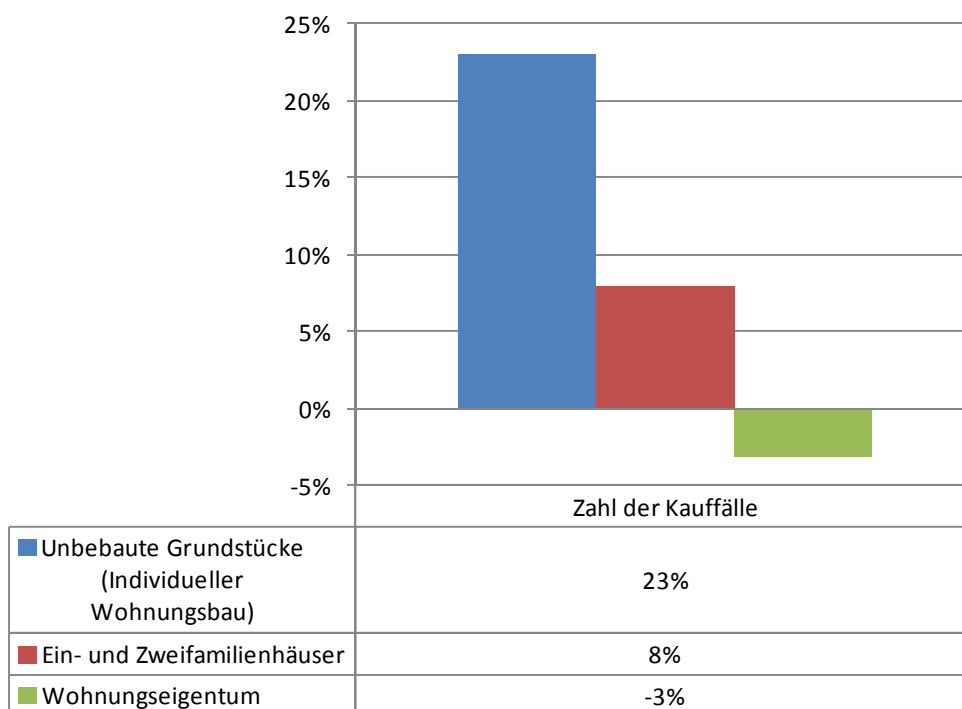

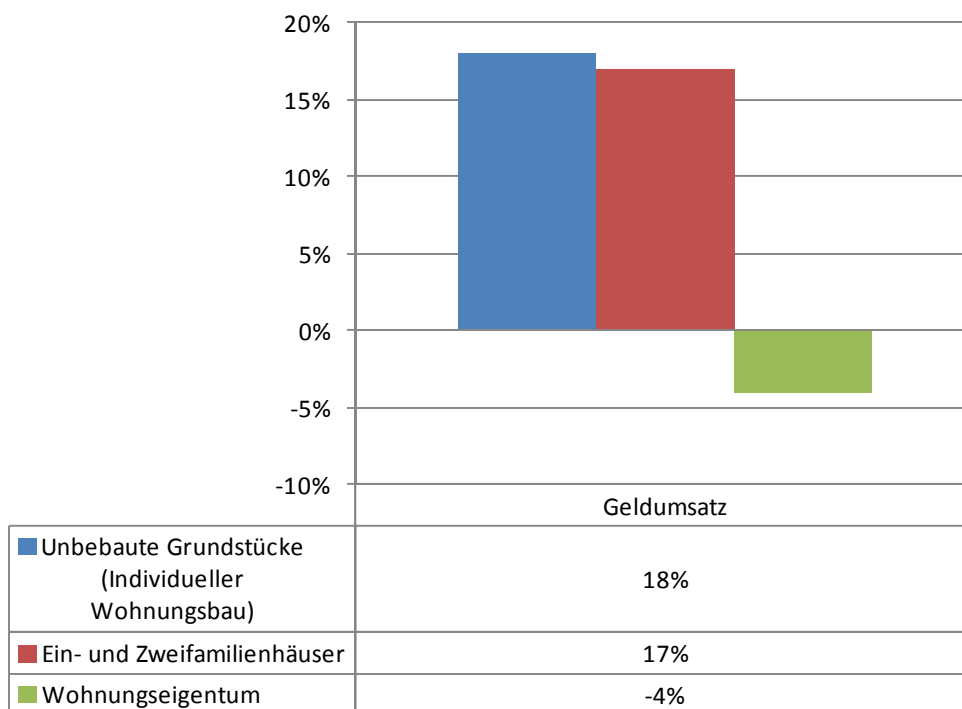
Geldumsatz**1.3 Zwangsversteigerungen**

Im Vertragsjahr 2012 wechselten im Kreis Viersen 72 Objekte mit einem Gesamtumsatz von 8,8 Mio. € (rd. 2 % des Geldumsatzes von Grundstücksgeschäften auf Basis von Kaufverträgen) per Zuschlag im Zwangsversteigerungsverfahren den Eigentümer (2011: 98 Objekte mit 11,1 Mio. € Geldumsatz).

Jahr	unbebaute Grundstücke		bebaute Grundstücke		Wohnungs- und Teileigentum	
	Anzahl	Mio. €	Anzahl	Mio. €	Anzahl	Mio. €
2010	2	0,09	54	8	52	2,9
2011	5	0,2	56	8,5	36	2,4
2012	4	0,2	43	6,9	25	1,6

Der Zuschlagswert betrug durchschnittlich 70% des ermittelten Verkehrswertes.

2 Zielsetzung des Grundstücksmarktberichtes

Der vorliegende Grundstücksmarktbericht gibt eine Übersicht über den Grundstücksmarkt im Kreis Viersen. Aufgabe des Grundstücksmarktberichtes ist es, die Umsatz- und Preisentwicklung darzustellen und über das Preisniveau zu informieren. Der Bericht dient damit der allgemeinen Markttransparenz. Er basiert auf Daten und Auswertungen der hiesigen Kaufpreissammlung. Der Bericht wendet sich an die freiberuflich tätigen Bewertungssachverständigen und an alle sonstigen Stellen der freien Wirtschaft und der öffentlichen Verwaltung, die auf Kenntnisse über den Grundstücksmarkt angewiesen sind. Er wendet sich aber auch an die interessierte Öffentlichkeit. In diesem Zusammenhang muss jedoch deutlich gemacht werden, dass in aller Regel das Marktverhalten nur in generalisierender Form darstellbar ist. Die in diesem Bericht angegebenen Preise, Preisentwicklungen und Werte stellen somit die Verhältnisse dar, wie sie für den jeweiligen Teilmarkt charakteristisch sind. Die tatsächliche Situation im Einzelfall kann deutlich von den durchschnittlichen Marktverhältnissen abweichen.

Der Benutzer des Jahresberichtes muss sich daher stets bewusst sein, dass die angegebenen Werte und Preise auf ein spezielles Grundstück nur dann übertragbar sind, wenn es mit den wertbildenden Faktoren des Teilmarktes übereinstimmt. Im Allgemeinen wird nur der Bewertungsfachmann in der Lage sein, aus den Daten des Marktberichtes auf den Wert eines speziellen Objektes schließen zu können.

Der Gutachterausschuss für Grundstückswerte im Kreis Viersen ist für jede Anregung dankbar, die den erwarteten Informationsgehalt optimiert. Bitte wenden Sie sich mit Ihren Wünschen an die Geschäftsstelle.

3 Gutachterausschüsse und Oberer Gutachterausschuss

Die Gutachterausschüsse für Grundstückswerte sind in Nordrhein-Westfalen aufgrund des Bundesbaugesetzes (BBauG) von 1960 eingerichtet worden. Sie bestehen heute in den kreisfreien Städten, den Kreisen und den großen kreisangehörigen Städten. Aufgrund des Gesetzes zur Stärkung der Leistungsfähigkeit der Kreise, Städte und Gemeinden in NRW vom 25.11.1997 bzw. durch interkommunale Vereinbarungen können gemeinsame Gutachterausschüsse gebildet werden. Auch im Kreis Viersen wurden im Jahre 2000 die Gutachterausschüsse im Kreis und in der Stadt Viersen zu einem Ausschuss vereinigt.

Im Jahre 1981 wurde der Obere Gutachterausschuss für Grundstückswerte im Land Nordrhein-Westfalen gebildet. Seine Geschäftsstelle wurde bei der Bezirksregierung Düsseldorf eingerichtet.

Der Arbeit der Gutachterausschüsse liegen insbesondere das Baugesetzbuch (BauGB) vom 23.09.2004 (BGBl. I 2004 S. 2414), die Verordnung über die Grundsätze für die Ermittlung der Verkehrswerte von Grundstücken (Immobilienwertermittlungsverordnung – ImmoWertV) vom 19.05.2010 (BGBl. I S. 639) sowie die Verordnung über die Gutachterausschüsse für Grundstückswerte (Gutachterausschussverordnung NW – GAVO NW) vom 23.03.2004 – SGV. NRW. 231 – in der jeweiligen gültigen Fassung zugrunde.

3.1 Aufgaben der Gutachterausschüsse

Die Gutachterausschüsse und der Obere Gutachterausschuss sind Behörden des Landes. Sie sind unabhängige, an Weisungen nicht gebundene Kollegialgremien. Die Mitglieder des Oberen Gutachterausschusses werden vom Innenministerium bestellt; sie sollen Mitglied eines Gutachterausschusses sein. Die Mitglieder der Gutachterausschüsse werden von den Bezirksregierungen jeweils für die Dauer von 5 Jahren bestellt.

Die Tätigkeit in den Gutachterausschüssen ist ehrenamtlich und wird überwiegend von Sachverständigen aus den Fachgebieten Architektur, Bau- und Immobilienwirtschaft, Bankwesen, Land- und Forstwirtschaft sowie Vermessungs- und Liegenschaftswesen ausgeübt.

Die **Gutachterausschüsse** haben im Wesentlichen folgende Aufgaben:

- Führung und Auswertung der Kaufpreissammlung,
- Ermittlung von Bodenrichtwerten,
- Ermittlung der für die Wertermittlung erforderlichen Daten (u.a. Kapitalisierungszinssätze, Bodenpreisindexreihen, Sachwertfaktoren),
- Zusammenfassung und Veröffentlichung von Feststellungen über den Grundstücksmarkt in einer Übersicht (Grundstücksmarktbericht),

- Erstattung von Gutachten über den Verkehrswert von bebauten und unbebauten Grundstücken sowie von Rechten an Grundstücken,
- Erstattung von Gutachten über die Höhe der Entschädigung für den Rechtsverlust (Enteignung) und über die Höhe der Entschädigung für andere Vermögensnachteile sowie Durchführung von Zustandsfeststellungen bei vorzeitiger Besitzeinweisung,
- Ermittlung von besonderen Bodenrichtwerten und Grundstückswerten in förmlich festgelegten Sanierungsgebieten und Entwicklungsbereichen,
- Erstattung von Gutachten über Miet- und Pachtwerte,
- Erteilung von Wertauskünften und Stellungnahmen über Grundstückswerte,
- Vornahme von individuellen Auswertungen aus der Kaufpreissammlung in anonymisierter und aggregierter Form und
- Führung weiterer Datensammlungen über Mieten.

Der **Obere Gutachterausschuss** hat folgende Aufgaben:

- Erarbeitung einer Übersicht über den Grundstücksmarkt in Nordrhein-Westfalen,
- Erstattung von Obergutachten auf Antrag von Gerichten,
- Erstattung von Obergutachten auf Antrag von Behörden in gesetzlichen Verfahren,
- Erstattung von Obergutachten auf Antrag der sonst nach § 193 Abs. 1 BauGB Berechtigten, wenn für das Obergutachten eine bindende Wirkung bestimmt oder vereinbart wurde,
- Führung des Bodenrichtwertinformationssystems BORIS.NRW,
- Sammlung und Auswertung von Daten über Kaufobjekte, die bei den Gutachterausschüssen nur vereinzelt auftreten und
- Erarbeitung von verbindlichen Standards für die Auswertung der wesentlichen Daten aus der Kaufpreissammlung zur Sicherstellung der Einheitlichkeit im Einvernehmen mit den vorsitzenden Mitgliedern der Gutachterausschüsse.

Die Erstattung von Obergutachten setzt voraus, dass bereits ein Gutachten eines Gutachterausschusses vorliegt.

Der Obere Gutachterausschuss hat keine Fachaufsicht oder Weisungsbefugnis gegenüber den Gutachterausschüssen.

3.2 Aufgaben der Geschäftsstellen

Zur Vorbereitung und Durchführung ihrer Tätigkeiten bedienen sich die Gutachterausschüsse ihrer Geschäftsstellen. Diese sind jeweils bei der Gebietskörperschaft eingerichtet, für deren Bereich der Gutachterausschuss gebildet wurde.

Eine wesentliche Aufgabe der Geschäftsstelle ist die Einrichtung und Führung der Kaufpreissammlung. Diese bildet die Datenbasis für die meisten weiteren Aufgaben.

Notare und andere Stellen sind nach § 195 BauGB verpflichtet, Abschriften beurkundeter Kaufverträge und sonstige den Grundstücksmarkt betreffende Unterlagen den Gutachterausschüssen zu übersenden. Die Verträge werden durch die Geschäftsstelle nach Weisung des Gutachterausschusses ausgewertet. Die Kaufpreissammlung wird um notwendige, beschreibende preis- bzw. wertrelevante Daten ergänzt, sodass der Gutachterausschuss einen bestmöglichen Einblick in den Grundstücksmarkt erhält. Die so erlangten Daten dienen sowohl als Grundlage bei der Ermittlung von Grundstückswerten als auch zur Ableitung von Grundlagendaten entsprechend den §§ 8 bis 12 der Wertermittlungsverordnung.

Weitere Aufgaben sind:

- Vorbereitung der Bodenrichtwertermittlung,
- Ableitung und Fortschreibung der für die Wertermittlung erforderlichen Daten aus der Kaufpreissammlung wie Indexreihen, Umrechnungskoeffizienten, Kapitalisierungszinssätze und Vergleichsfaktoren für bebaute Grundstücke (§§ 8 – 12 WertV, §§ 11 – 14 ImmoWertV),
- Beobachtung und Analyse des Grundstücksmarktes,
- Vorbereitung der Wertermittlungen,
- Mitwirkung bei der Erstellung des Mietspiegels und vorbereitende Arbeiten zur Erstellung des Mietspiegels,
- Erteilung von Auskünften und Auswertungen aus der Kaufpreissammlung,
- Erteilung von Auskünften über die Bodenrichtwerte,
- Erteilung von Wertauskünften und Stellungnahmen über Grundstückswerte und
- Erledigung der Verwaltungsaufgaben.

Nach den gesetzlichen Bestimmungen unterliegen sowohl der Inhalt der Kaufverträge als auch sämtliche sonstigen personenbezogenen Daten der Kaufpreissammlung grundsätzlich dem Datenschutz. Die Kaufpreissammlung und weitere Datensammlungen dürfen nur von den Mitgliedern des Gutachterausschusses und den Bediensteten der Geschäftsstelle zur Erfüllung ihrer Aufgaben eingesehen werden. Auskünfte aus der Kaufpreissammlung werden bei

Vorliegen eines berechtigten Interesses erteilt, sofern der Empfänger der Daten die Einhaltung datenschutzrechtlicher Bestimmungen zusichert.

In anonymisierter Form können Auswertungen und Auskünfte aus der Kaufpreissammlung auch ohne Darlegung eines berechtigten Interesses abgegeben werden. Die für die Grundstückswertermittlung besonders bedeutsamen marktkonformen erforderlichen Daten haben keinen Personenbezug und werden gegen Entgelt abgegeben. Diese Daten haben für andere mit der Grundstückswertermittlung befasste Stellen, insbesondere die freien Sachverständigen, große Bedeutung.

4 Grundstücksmarkt des Jahres 2012

Die nachstehenden Aussagen zur Umsatz- und Preisentwicklung beruhen auf Auswertungen der beim Gutachterausschuss im Berichtsjahr 2012 registrierten Kaufverträge des gewöhnlichen Geschäftsverkehrs.

Kaufverträge, bei denen anzunehmen ist, dass sie durch persönliche oder ungewöhnliche Verhältnisse beeinflusst worden sind, werden im Grundstücksmarktbericht nicht berücksichtigt. Bei den angegebenen Werten handelt es sich um Ergebnisse, die erfahrungsgemäß die tatsächliche Situation auf dem Grundstücksmarkt mit großer Sicherheit widerspiegeln. Abweichungen zu späteren Veröffentlichungen können sich dadurch ergeben, dass beurkundende Stellen Urkunden nachreichen oder dass von bereits beurkundeten Verträgen später zurückgetreten wird.

4.1 Anzahl der Kauffälle

Insgesamt wurden dem Gutachterausschuss für das Jahr 2012 von den beurkundenden Stellen **3.209 Kauffälle** (Vorjahr 3.083)

über bebaute und unbebaute Grundstücke sowie Wohnungseigentum übersandt.

Die Zahl der Kauffälle hat sich damit gegenüber 2011 um 126 erhöht.

Von den übersandten Kauffällen waren ca. 16 % wegen ungewöhnlicher oder persönlicher Verhältnisse ungeeignet. Somit konnten 2.683 (Vorjahr 2.675) Kaufverträge ausgewertet werden.

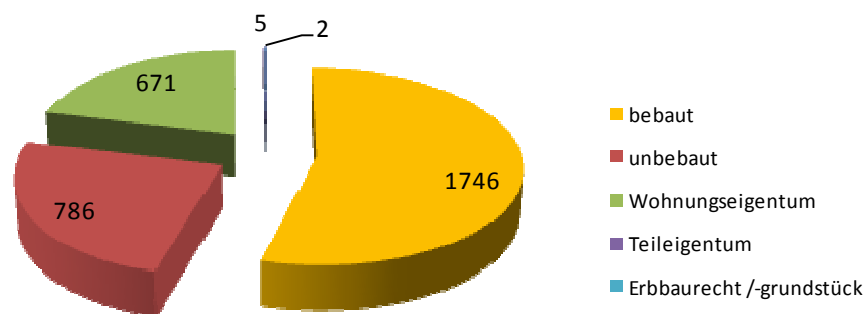

Anzahl der Kauffälle von 2000 bis 2012 nach Vertragsart im Kreis Viersen

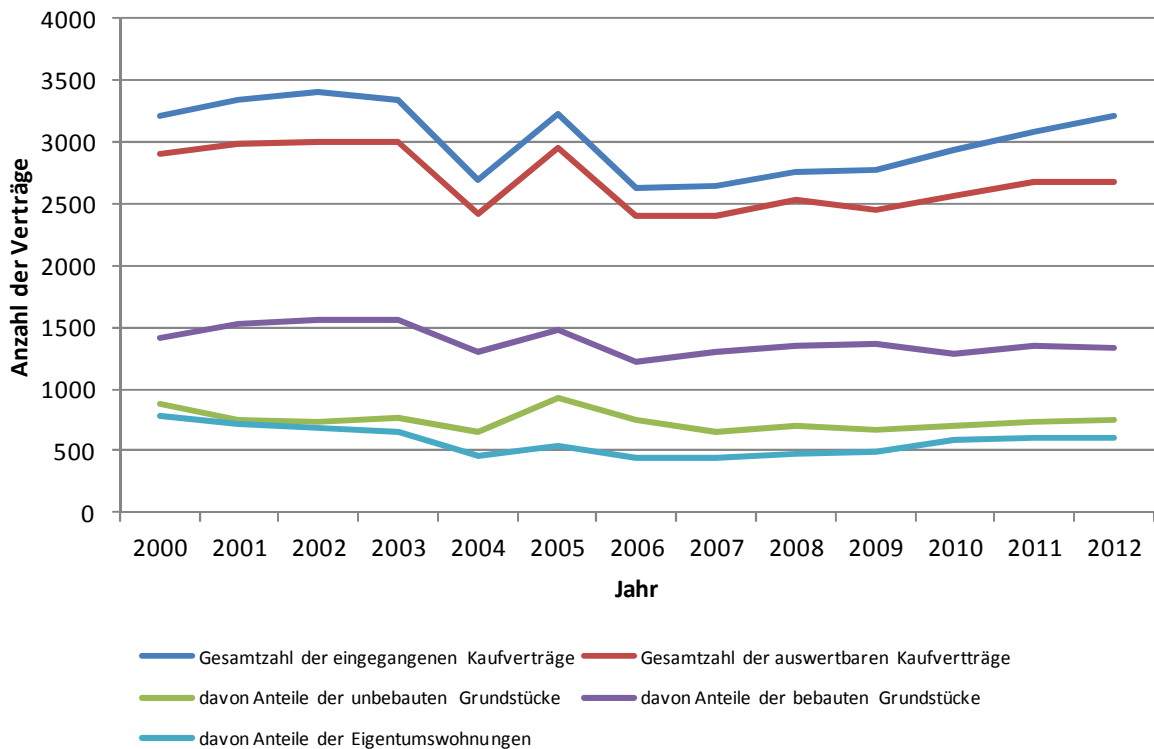

Die in den nächsten Kapiteln folgenden Ausführungen beziehen sich ausschließlich auf auswertbare Kaufverträge.

4.2 Flächenumsatz

Im Berichtsjahr wurden im Zuständigkeitsgebiet insgesamt

475 Hektar Grundstücksfläche (Vorjahr 587 ha)

umgesetzt. Der Umsatz der auf das Wohnungs- und Teileigentum entfallenden Fläche wird nicht erhoben.

Die Verteilung auf die einzelnen Teilmärkte zeigt die folgende Abbildung.

Flächenumsatz 2012
ohne Wohnungs- und Teileigentum

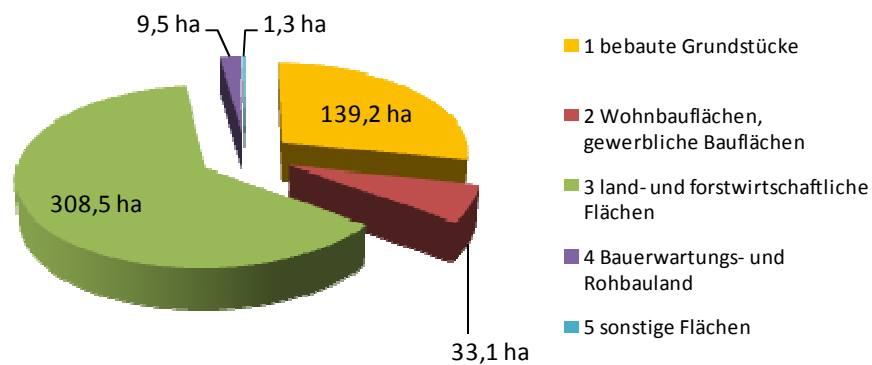

Der größte Anteil des Flächenumsatzes entfiel mit ca. 61 % auf land- und forstwirtschaftliche Flächen. Der Anteil der Wohnbauflächen und gewerblichen Baulandflächen ist im Vergleich zum Vorjahr um ca. 1 %-Punkt auf 7 % gestiegen.

4.3 Geldumsatz

Der Geldumsatz erreichte im vergangenen Jahr im Zuständigkeitsgebiet

424,2 Millionen € (Vorjahr 408,7 Mio. €).

Mit 68% wurde der höchste Geldumsatz beim Verkauf bebauter Grundstücke erzielt. Die Verkäufe von Wohnungs- und Teileigentum tragen mit 16 % zum Geldumsatz bei, während die Verkäufe von unbebauten Grundstücken (Nr. 2 – 5 des Diagramms) insgesamt 15 % des Umsatzes ergeben.

Geldumsatz 2012

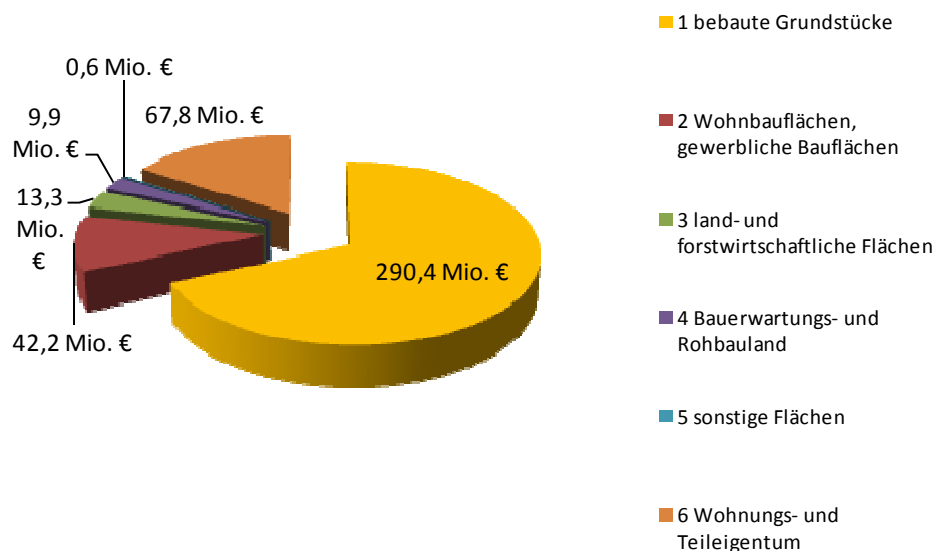

5 Unbebaute Grundstücke

(siehe auch Kapitel 9 – Erforderliche Daten)

Nachfolgend wird der Teilmarkt „unbebaute Grundstücke“ differenzierter beschrieben.

Dieser Teilmarkt gliedert sich in folgende fünf Kategorien:

- **Land- und forstwirtschaftliche Flächen**

Neben den landwirtschaftlich genutzten Flächen (Ackerland und Grünland) und den forstwirtschaftlich genutzten Flächen (Waldflächen) werden in dieser Grundstücksgruppe auch Verkäufe von Flächen erfasst, die sich, insbesondere durch ihre landschaftliche oder verkehrliche Lage, durch ihre Funktion oder durch ihre Nähe zu Siedlungsgebieten geprägt, auch für außerlandwirtschaftliche oder außerforstwirtschaftliche Nutzungen eignen, sofern im gewöhnlichen Geschäftsverkehr eine dahingehende Nachfrage besteht und auf absehbare Zeit keine Entwicklung zu einer Bauerwartung bevorsteht (besondere Flächen der Land- und Forstwirtschaft). Abbau- und Abgrabungsflächen wurden bei der Ermittlung der Preisentwicklung und des durchschnittlichen Preises in €/m² nicht berücksichtigt.

- **Bauerwartungs- und Rohbauland**

Nach der Wertermittlungsverordnung handelt es sich bei Bauerwartungsland um Flächen, die nach ihrer Eigenschaft, ihrer sonstigen Beschaffenheit und ihrer Lage eine bauliche Nutzung in absehbarer Zeit tatsächlich erwarten lassen. Diese Erwartung kann sich insbesondere auf eine entsprechende Darstellung dieser Flächen im Flächennutzungsplan, auf ein entsprechendes Verhalten der Gemeinde oder auf die allgemeine städtebauliche Entwicklung der Gemeinde (Verkehrsauffassung) gründen.

Als Rohbauland werden Flächen bezeichnet, die nach den §§ 30, 33 und 34 des Baugesetzbuches für eine bauliche Nutzung bestimmt sind, deren Erschließung aber noch nicht gesichert ist oder die nach Lage, Form oder Größe für eine bauliche Nutzung unzureichend gestaltet sind.

- **Individueller Wohnungsbau**

Voll erschlossene, baureife Grundstücke, die im Rahmen der planungsrechtlichen Vorgaben im Wesentlichen nach den individuellen Vorstellungen des (privaten) Bauherrn bebaut werden können, zumeist Ein- oder Zweifamilienhäuser in ein- oder zweigeschossiger Bauweise, wobei jedoch – soweit ortsüblich – auch eine höhere Geschossigkeit auftreten kann (z.B. Stadthäuser in mehrgeschossigem Maisonette-Stil). Auch Baugrundstücke für eine Reihenhausbebauung werden hierunter subsumiert. Wesentliche Kennzeichen dieser Kategorie sind die ein- bis zweigeschossige Bebauung auch der näheren Umgebung sowie die Möglichkeit des Bauherrn, auf die Gestaltung individuell Einfluss zu nehmen.

- **Geschosswohnungsbau**

Voll erschlossene, baureife Grundstücke, die im Rahmen der planungsrechtlichen Vorgaben mit in der Regel drei- oder mehrgeschossigen Gebäuden bebaut werden können. Eine Unterscheidung nach Geschosswohnungsbau für Mietwohnungen, Eigentumswohnungen oder gemischte (teilweise gewerbliche) Nutzung findet an dieser Stelle nicht statt. Wesentliche Kennzeichen der Kategorie sind drei- oder mehrgeschossige Bebauung auch der näheren Umgebung sowie die in mehreren Geschossen gleichartige Grundrisslösung der Wohnungen, auf deren Gestaltung der spätere Nutzer keinen Einfluss hat.

- **Gewerbe**

Gewerbe und Industrie

Voll erschlossene, baureife Grundstücke, die im Rahmen der planungsrechtlichen Vorgaben einer ausschließlich gewerblichen Nutzung zugeführt werden sollen. Typisch für diese Kategorie sind z.B. Grundstücke in den klassischen Gewerbe- und Industriegebieten.

Gewerbe „Tertiäre Nutzung“ (Bereich für Dienstleistungen)

Voll erschlossene, baureife Grundstücke, die einer überwiegend tertiären Nutzung zugeführt werden sollen. Unter der tertiären Nutzung wird derjenige Wirtschaftsbereich verstanden, der Dienstleistungen zusammenfasst. Dazu zählen im Wesentlichen Fachhandel und Discount-/ Verbrauchermärkte. Typisch für diese Kategorie sind Grundstücke in Misch- und Gewerbegebieten mit einem großen Anteil an Büro- oder Handelsnutzung. Ebenfalls erfasst werden Geschäftsgrundstücke in Innenstadt- oder Unterzentrumslage.

Im Teilmarkt unbebauter Grundstücke (ohne sonstige Flächen) wurden im Jahr 2012 mit

729 Kauffällen (Vorjahr 647)

ein Geldumsatz von

68,2 Mio. € (Vorjahr 60,9 Mio. €)

und ein Flächenumsatz von

354,0 ha (Vorjahr 445,0 ha)

erreicht.

Gegenüber dem Vorjahr ist die Zahl der Verkäufe von unbebauten Grundstücken um ca. 13 % gestiegen, der Geldumsatz nahm um ca. 11 % zu.

Den höchsten Marktanteil haben die Grundstücke für den individuellen Wohnungsbau mit einem Anteil von 43 % der Kauffälle und einem Anteil am Geldumsatz von etwa 41 %.

Marktanteile nach Geld- und Flächenumsatz

Die folgenden Abbildungen zeigen die Aufteilung des Geld- und Flächenumsatzes im Zuständigkeitsgebiet des Gutachterausschusses.

Umsätze nach Preis in Mio. € im Kreis Viersen

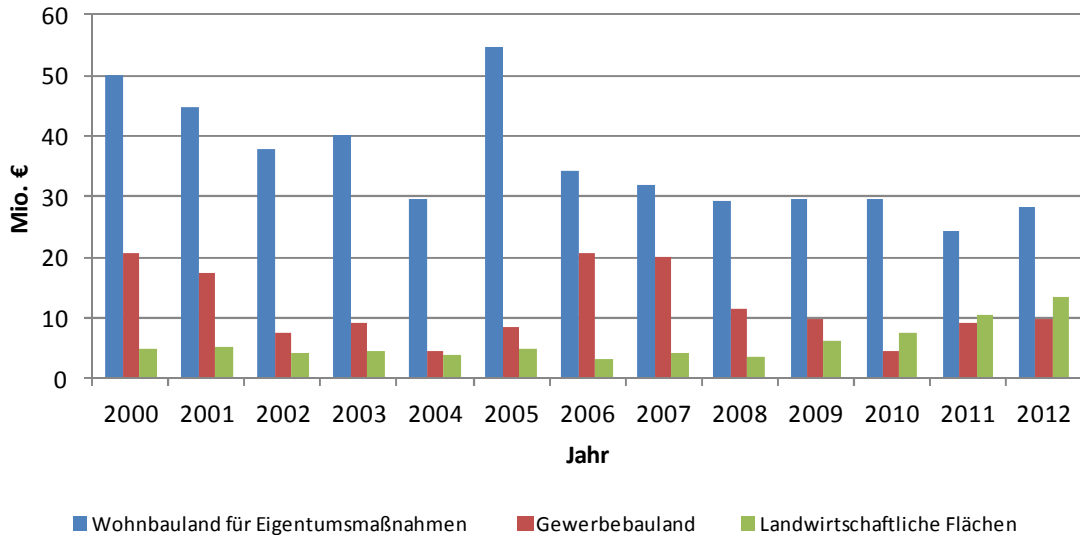

Umsätze nach Fläche in ha im Kreis Viersen

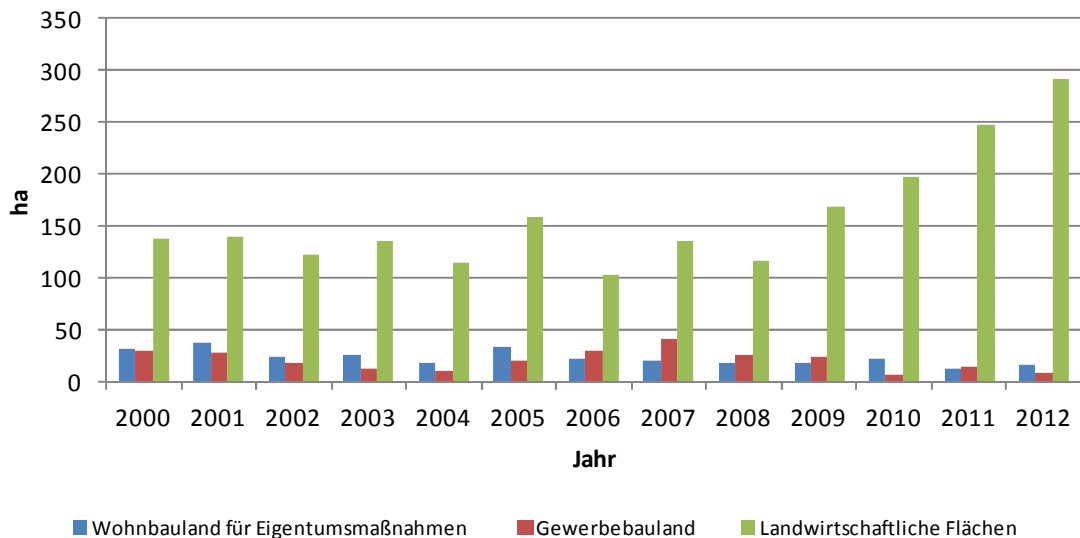

5.1 Individueller Wohnungsbau

Umsätze

Mit 310 Kauffällen nahm im Vergleich zum Vorjahr (241 Kauffälle) die Anzahl der Immobilienverträge über Bauflächen für den individuellen Wohnungsbau um ca. 29 % zu und hat so wieder das Niveau des Jahres 2010 erreicht. Der Geldumsatz ist im selben Maße auf 28,3 Mio. € gestiegen, der Flächenumsatz nahm um ca. 25 % auf 17,2 ha zu.

Preisentwicklung

In den folgenden Abbildungen ist die Preisentwicklung im Zuständigkeitsgebiet dargestellt. Bei der Darstellung handelt es sich um eine Indexreihe.

Die langfristige Preisentwicklung des Baulandpreises ab 1970 zeigt unterschiedliche Phasen:

- 1970 bis etwa 1981 stark steigende Preise,
- 1981 bis 1988 Beruhigung der Preisentwicklung, teilweise geringfügig rückläufige Preise,
- etwa ab 1988 bis 2001 kontinuierlicher Anstieg der Preise,
- seit 2002 Marktberuhigung mit überwiegend stagnierenden Baulandpreisen.

Entwicklung der Preise von 1970 bis heute Wohnbauflächen Individueller Wohnungsbau im Vergleich zu anderen Indexreihen Basisjahr 2005 = 100

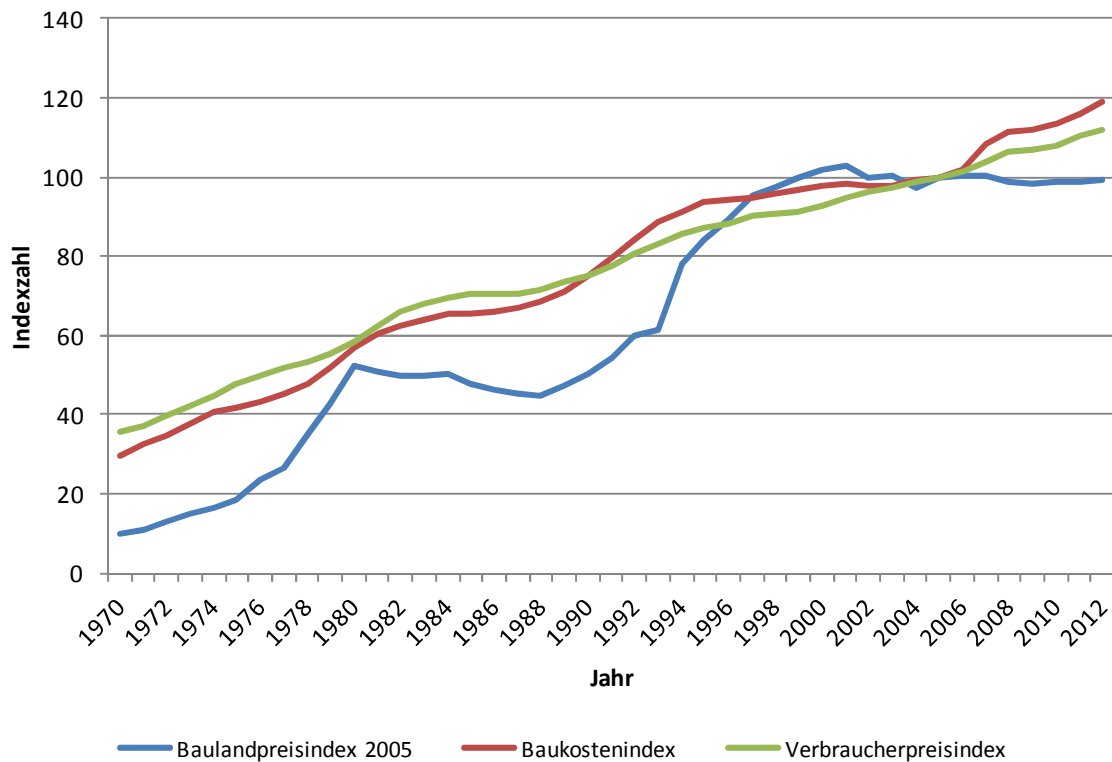

Entwicklung der Bodenpreisänderungen im Vergleich zum Vorjahr in %

Wohnbauflächen für den individuellen Wohnungsbau (Werte jeweils auf 0,5-Schritte gerundet)

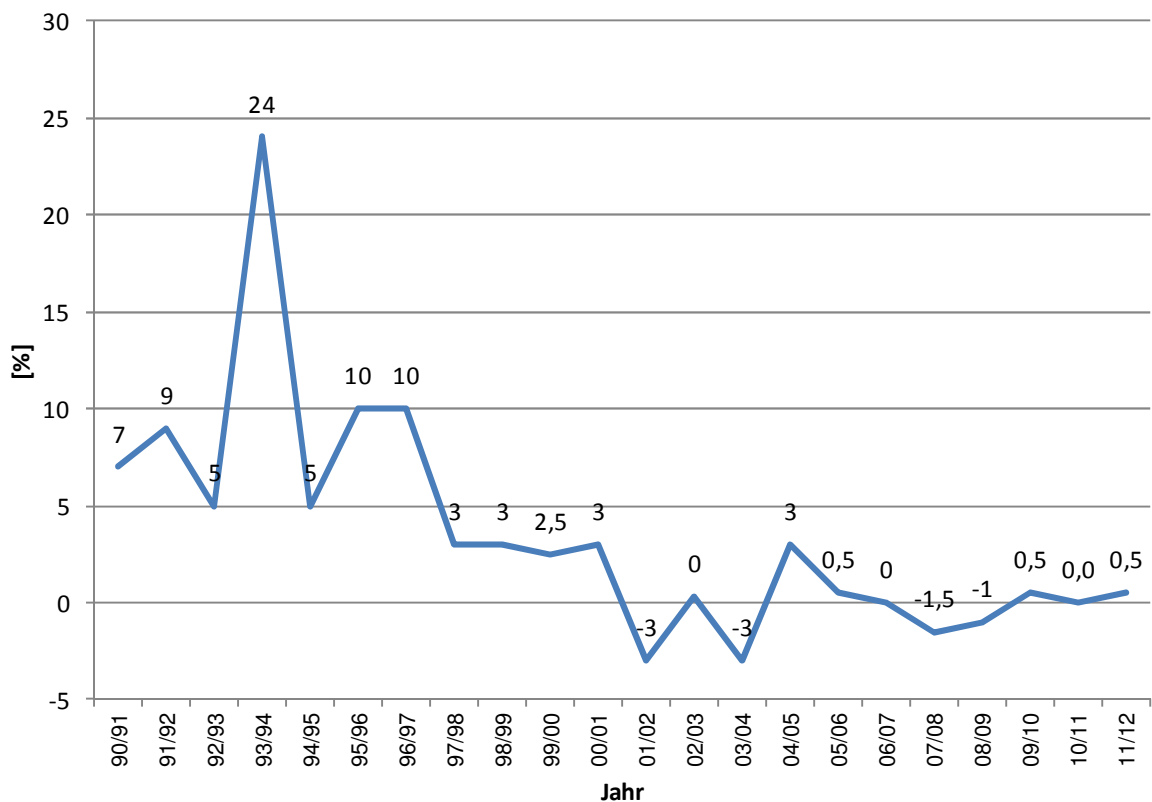
**Beitragsfreiheit der Bodenrichtwerte**

In den beitragsfreien Bodenrichtwerten sind folgende Beiträge/ Abgaben enthalten:

- Erschließungsbeiträge gemäß § 127 ff Baugesetzbuch (BauGB)
- Abgabe für den Kanalanschluss nach KAG (Aufwand für die erstmalige Herstellung der Entwässerungsanlage ohne Hausanschlüsse)
- Kostenerstattungsbeiträge gemäß § 135a BauGB (naturschutzrechtliche Ausgleichsmaßnahmen, Aufwand für den Grunderwerb und für die erstmalige Herstellung).

Die Beiträge liegen durchschnittlich bei ca. 40 €/m².

Preisniveau 2012

Bei den Preisen für Wohnbauflächen des individuellen Wohnungsbaus sind die Preise sowohl im Ostkreis als auch im Westkreis nahezu konstant geblieben.

In der folgenden Tabelle wird das durchschnittliche Preisniveau für Wohnbauflächen für den individuellen Wohnungsbau für gute, mittlere und mäßige Lagen differenziert angegeben. Es handelt sich um beitragsfreie Werte.

Durchschnittliche beitragsfreie Bodenwerte Wohnbauflächen des individuellen Wohnungsbaus

Gemeinde/ Stadt	gute Lage [€/m ²]	mittlere Lage [€/m ²]	mäßige Lage [€/m ²]
Niederkrüchten	155	140	125
Brüggen	180	145	125
Schwalmtal	190	160	130
Nettetal	190	150	130
Grefrath	180	160	150
Kempen	250 (290 ¹)	230	200
St.Hubert/Tönis- berg	-	190	170
St. Tönis	245	235	-
Vorst	-	190	135
Willich	230	210	170
Viersen	215	180	130

¹ Beste Lage

5.2 Geschosswohnungsbau

Umsätze

Mit 9 Kauffällen hat sich die Nachfrage nach Wohnbauflächen für den Geschosswohnungsbau im Vergleich zum Vorjahr verdoppelt. Der Geldumsatz hat sich gegenüber dem Vorjahr auf 1,6 Mio. € vervierfacht, der Flächenumsatz hat um das 3,6-fache auf 7.250 m² zugenommen.

5.3 Gewerbliche Bauflächen

Gewerbe und Industrie

Umsätze

Die Anzahl der Kauffälle liegt mit 29 Verkäufen unter dem Vorjahresniveau von 36 Verkäufen, damit hat sich die Anzahl um 20 % verringert.

Der Geldumsatz lag bei 4,1 Mio. € (-55 %), der Flächenumsatz betrug 6,1 ha (-60 %). Sowohl Geld- wie auch Flächenumsatz liegen damit wieder auf dem Niveau des Jahres 2010.

Preisentwicklung

Die Bodenpreise für gewerbliche Bauflächen sind im Jahr 2012 größtenteils konstant geblieben. Lediglich in Tönisvorst (Höhenhöfe) sank der Richtwert auf nunmehr 80,00 €/m².

Nachfolgend wird das durchschnittliche Preisniveau für gewerbliche Bauflächen (ohne tertiäre Nutzung) angegeben. Es handelt sich um beitragsfreie Werte.

Gewerbliche Bauflächen (ohne tertiäre Nutzung)

Gemeinde/ Stadt - Ortsteil	[€/m ²]	Stadt - Ortsteil	[€/m ²]
Gemeinde Niederkrüchten - Niederkrüchten	35	Stadt Kempen - Kempen / St. Hubert - Tönisberg	50 45
Gemeinde Brüggen - Bracht - Brüggen	30 40	Stadt Tönisvorst - Vorst (Tack) - Vorst (Höhenhöfe)	60 80
Gemeinde Schwalmthal - Waldniel	40	Stadt Willich - Anrath - Willich - Schiefbahn	45 80 85
Stadt Nettetal - Breyell - Kaldenkirchen - Lobberich	40 40 45	Stadt Viersen - Dülken - Viersen (Kränkelsweg) - Süchteln	55 80 60

5.4 Land- und forstwirtschaftlich genutzte Flächen

Als land- und forstwirtschaftlich genutzte Flächen werden in diesem Bericht Flächen bezeichnet, die zurzeit entsprechend genutzt oder nutzbar sind und die voraussichtlich nach ihren Eigenschaften, der sonstigen Beschaffenheit und Lage oder den sonstigen Umständen in absehbarer Zeit nur land- und forstwirtschaftlichen Zwecken dienen werden.

5.4.1 Landwirtschaftlich genutzte Flächen

Umsätze und Preisniveau

Im Betrachtungszeitraum sind 103 Kauffälle zu landwirtschaftlich genutzten Flächen registriert worden (Vorjahr 90 Kauffälle). Im Westkreis sind die Preise für Ackerland in Nettetal konstant geblieben; in Brüggen, Niederkrüchten, Grefrath und Schwalmtal sind sie z.T. sehr deutlich gestiegen. Damit hat der durchschnittliche Preis für Ackerflächen im Westkreis den bisher höchsten Stand erreicht.

Im Ostkreis ist der Preis für Ackerflächen in allen 4 Städten (Viersen, Kempen, Tönisvorst und Willich) wieder gestiegen und hat damit im Mittel den bisherigen Höchststand aus dem Jahre 1991 erreicht.

Der Preis für Grünlandflächen ist 2012 im gesamten Kreisgebiet um 15 % auf 3,00 €/m² gestiegen.

Entwicklung der durchschnittlichen Ackerlandpreise von 1988 bis 2012

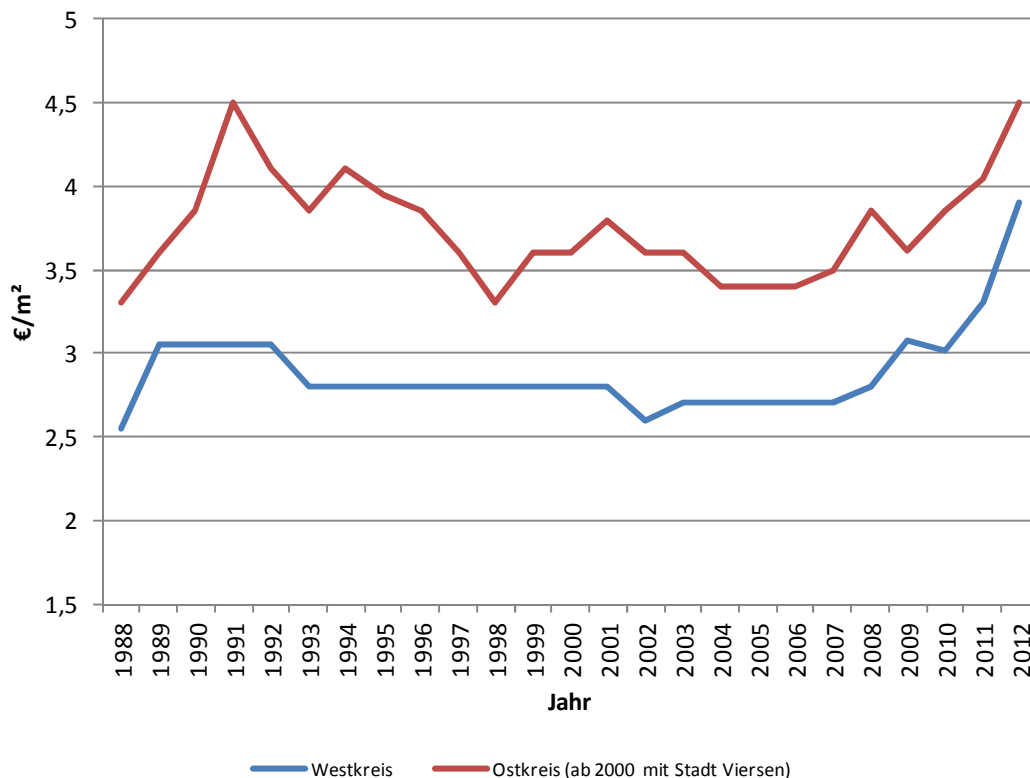

Bodenrichtwerte für landwirtschaftlich genutzte Flächen im Einzelnen

Ackerland Stadt Nettetal	4,00 €/m ²
Ackerland Gemeinde Brüggen	4,00 €/m ²
Ackerland Gemeinde Niederkrüchten	3,30 €/m ²
Ackerland Gemeinde Grefrath	4,20 €/m ²
Ackerland Gemeinde Schwalmtal	3,90 €/m ²
Ackerland Städte Kempfen, Tönisvorst, Willich	4,50 €/m ²
Ackerland Stadt Viersen	4,40 €/m ²
Grünland gesamtes Kreisgebiet	3,00 €/m ²

5.4.2 Besondere Flächen der Land- und Forstwirtschaft im Sinne von § 5 Abs. 1 ImmoWertV

Mit § 5 Abs. 1 ImmoWertV ist die bislang vorgegebene Unterscheidung zwischen „reinen“ und „besonderen“ Flächen der Land- oder Forstwirtschaft ohne überzeugende Begründung aufgegeben worden. § 4 Abs. 1 WertV 88 in der bis zum Inkrafttreten der ImmoWertV geltenden Fassung definierte land- und forstwirtschaftliche Flächen wie folgt:

- „(1) Flächen der Land- und Forstwirtschaft sind entsprechend genutzte oder nutzbare Flächen,
1. von denen anzunehmen ist, dass sie nach ihren Eigenschaften, der sonstigen Beschaffenheit und Lage, nach ihren Verwertungsmöglichkeiten oder den sonstigen Umständen in absehbarer Zeit nur land- und forstwirtschaftlichen Zwecken dienen werden,
 2. die sich, insbesondere durch ihre landschaftliche oder verkehrliche Lage, durch ihre Funktion oder durch ihre Nähe zu Siedlungsgebieten geprägt, auch für außerlandwirtschaftliche oder außerforstwirtschaftliche Nutzungen eignen, sofern im gewöhnlichen Geschäftsverkehr eine dahingehende Nachfrage besteht und auf absehbare Zeit keine Entwicklung zu einer Bauerwartung bevorsteht.“

Dass die ImmoWertV die besonderen land- und forstwirtschaftlichen Flächen nicht mehr definiert, bedeutet nicht, dass dieser Grundstücksteilmarkt nicht existiert. Die Nachfolgeregelung schließt die besonderen Flächen der Land- oder Forstwirtschaft ein, ohne sie ausdrücklich hervorzuheben. Von daher ist in den einschlägigen Fällen die ersatzlos gestrichene Definition der WertV 88/98 weiterhin von Bedeutung. Als besondere Flächen der Land- oder Forstwirtschaft kommen – wie für die „reinen“ land- und forstwirtschaftlichen Flächen – nur solche land- und forstwirtschaftlich nutzbaren Flächen in Betracht, die nach dem Stand der Bauleitplanung und der sonstigen Entwicklung des Gebiets auf absehbare Zeit eine bauliche Nutzung nicht erwarten lassen.²

Für den Zeitraum von 2010 bis 2012 sind Kaufverträge über begünstigtes Agrarland ausgewertet worden. Die Auswertung hat ergeben, dass der Kaufpreis für begünstigtes Agrarland durchschnittlich zwischen ca. 3 €/m² und ca. 12 €/m² schwankt. Dies entspricht etwa dem 1- bis 3-fachen des landwirtschaftlichen Bodenwertes.

5.4.3 Forstwirtschaftlich genutzte Flächen (Waldflächen)

Umsätze und Preisniveau

Im Zuständigkeitsgebiet wechselten im Berichtsjahr 66 Waldflächen (Vorjahr 51) den Eigentümer. Der Flächenumsatz nahm um ca. 8 % auf 48,5 ha zu, der Geldumsatz stieg um ca. 17 % auf 503 T €.

Der Bodenrichtwert für Waldflächen einschließlich durchschnittlichem Aufwuchs stieg im Jahr 2012 auf 1,10 €/m².

5.5 Bauerwartungsland und Rohbauland

Bauerwartungsland

Nach der Wertermittlungsverordnung handelt es sich bei Bauerwartungsland um Flächen, die nach ihrer Eigenschaft, ihrer sonstigen Beschaffenheit und ihrer Lage eine bauliche Nutzung in absehbarer Zeit tatsächlich erwarten lassen. Diese Erwartung kann sich insbesondere aus einer entsprechenden Darstellung dieser Flächen im Flächennutzungsplan, auf ein entsprechendes Verhalten der Gemeinde oder auf die allgemeine städtebauliche Entwicklung der Gemeinde (Verkehrswertauffassung) begründen.

Umsätze Bauerwartungsland

Anzahl der Kauffälle	Flächenumsatz ha	Geldumsatz Mio. €
11	3,8	1,4

Rohbauland

Als Rohbauland werden Flächen bezeichnet, die nach den §§ 30, 33 und 34 des Baugesetzbuches für eine bauliche Nutzung bestimmt sind, deren Erschließung aber noch nicht gesichert ist oder die nach Lage, Form oder Größe für eine bauliche Nutzung unzureichend gestaltet sind.

Umsätze Rohbauland

Anzahl der Kauffälle	Flächenumsatz ha	Geldumsatz Mio. €
25	5,7	8,4

² Kleiber, Verkehrswertermittlung von Grundstücken, 6. Auflage

6 Bebaute Grundstücke

(siehe auch Kapitel 9 – Erforderliche Daten)

Mit einem Geldumsatz von 290,3 Mio. € bei 1.326 Kauffällen haben die bebauten Grundstücke den größten Anteil am Geldvolumen auf dem Grundstücksmarkt im Zuständigkeitsgebiet.

Den Anteil der Teilmärkte

- Ein- und Zweifamilienhäuser,
- Mehrfamilienhäuser,
- Wohn- und Geschäftshäuser,
- Büro- und Verwaltungshäuser,
- Gewerbe- und Industrieobjekte sowie
- sonstige bebaute Grundstücke

zeigt die folgende Abbildung.

**Marktanteile nach Anzahl der Kauffälle und Geldumsatz
Teilmarkt bebaute Grundstücke**

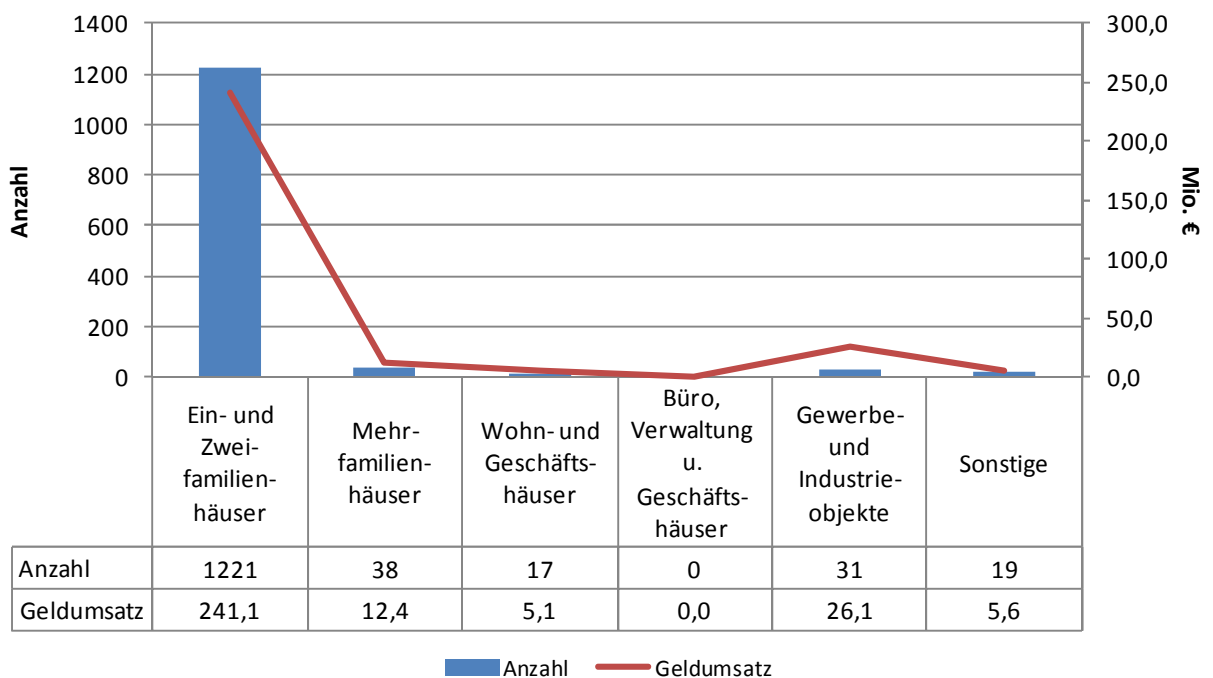

Die nächste Abbildung gibt Auskunft über die Zusammensetzung des Marktes der bebauten Grundstücke im Vergleich der fünf Städte und vier Gemeinden im Zuständigkeitsgebiet.

Marktanteile nach Anzahl der Kauffälle und Geldumsatz Teilmarkt bebaute Grundstücke

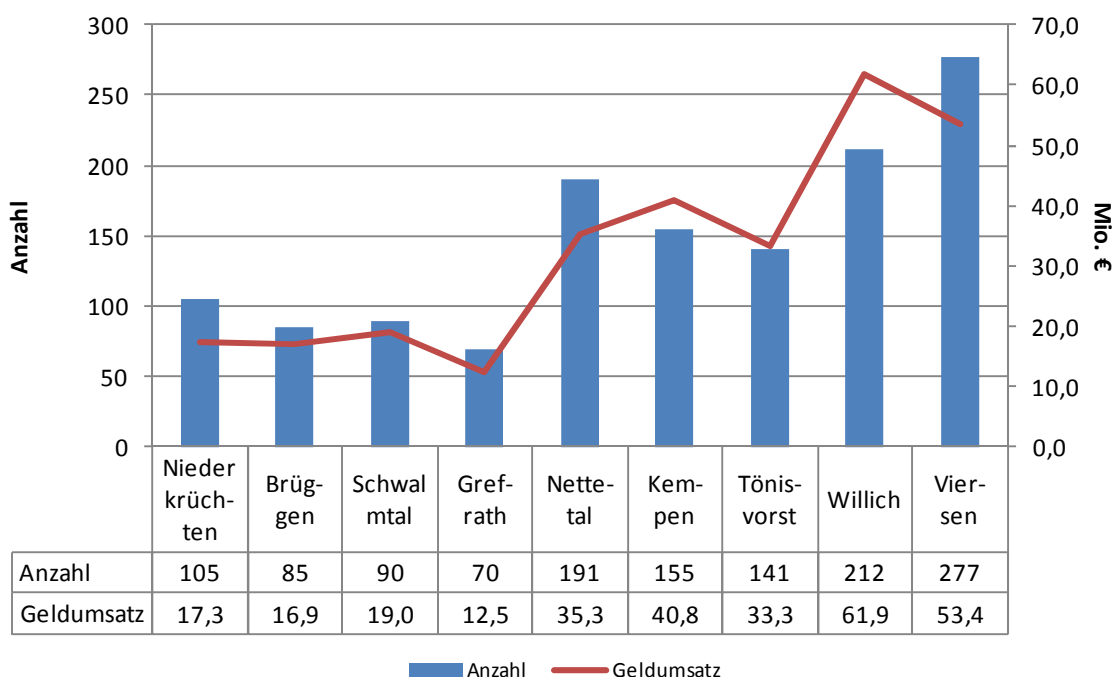

6.1 Ein- und Zweifamilienhäuser

Umsätze

Im Berichtsjahr wechselten im Zuständigkeitsgebiet 1.221 (+ 4 %) Ein- und Zweifamilienhäuser mit einem Geldumsatz von 240,6 Mio. € (+ 11 %) den Eigentümer. Die meisten Kauffälle wurden in Viersen registriert.

Die folgende Tabelle zeigt die prozentualen Veränderungen der Anzahl der Kauffälle sowie des Geldumsatzes gegenüber dem Vorjahr.

Anzahl der Kauffälle	2012	2011	
Niederkrüchten	101	96	+ 5 %
Brüggen	82	93	- 13 %
Schwalmtal	81	76	+ 7 %
Nettetal	177	134	+ 32 %
Grefrath	69	74	- 8 %
Kempen	139	115	+ 21 %
Tönisvorst	133	109	+ 22 %
Willich	189	209	- 10 %
Viersen	250	269	- 7 %

Geldumsatz in Mio. €	2012	2011	
Niederkrüchten	16,0	16,8	- 5 %
Brüggen	16,2	17,0	- 5 %
Schwalmtal	15,6	13,8	+ 13 %
Nettetal	29,8	23,1	+ 25 %
Grefrath	11,5	12,0	- 4 %
Kempen	34,2	24,0	+ 43 %
Tönisvorst	29,9	22,8	+ 31 %
Willich	40,4	43,4	- 7 %
Viersen	47,0	43,1	+ 9 %

Anzahl der Kauffälle und Geldumsatz Ein- und Zweifamilienhäuser

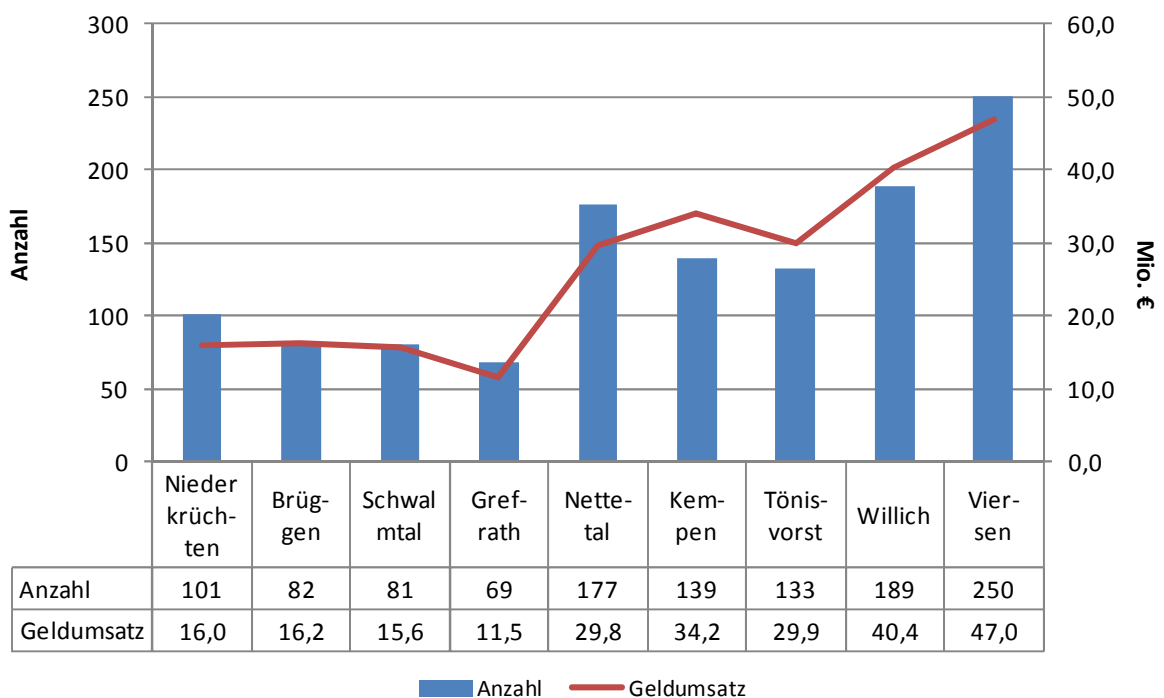

6.2 Preisentwicklung

Eindeutige Aussagen bezüglich der Preisentwicklung können aufgrund von Marktschwankungen in den einzelnen Baujahresgruppen und Lagen nur schwer gemacht werden.

Detaillierte Preisangaben sind dem Kapitel 9 – Erforderliche Daten zu entnehmen.

7 Wohnungseigentum

(siehe auch Kapitel 9 – Erforderliche Daten)

7.1 Umsätze

Beim Wohnungseigentum ist die Anzahl der Kauffälle mit 601 verkauften Objekten gegenüber dem Vorjahr konstant geblieben. Der Geldumsatz von 67,0 Mio. € ist gegenüber dem Vorjahr ebenfalls stabil geblieben.

Die folgende Tabelle zeigt die prozentualen Veränderungen der Anzahl der Kauffälle und des Geldumsatzes gegenüber dem Vorjahr.

Anzahl der Kauffälle	2012	2011	
Niederkrüchten	28	14	+ 100 %
Brüggen	25	24	± 0 %
Schwalmtal	30	24	+ 25 %
Nettetal	67	65	+ 3 %
Grefrath	31	18	+ 72 %
Kempen	101	109	- 7 %
Tönisvorst	71	102	30 %
Willich	109	110	+ 1 %
Viersen	139	131	+ 6 %

Geldumsatz in Mio. €	2012	2011	
Niederkrüchten	1,9	1,9	± 0 %
Brüggen	3,2	2,7	+ 18 %
Schwalmtal	3,1	2,3	+ 35 %
Nettetal	5,5	4,8	+ 15 %
Grefrath	3,9	1,9	+ 105 %
Kempen	16,2	17,9	- 10 %
Tönisvorst	6,8	11,3	- 40 %
Willich	11,0	12,3	- 1110 %
Viersen	15,4	12,5	+ 23 %

**Anzahl der Kauffälle und Geldumsatz
Wohnungseigentum**

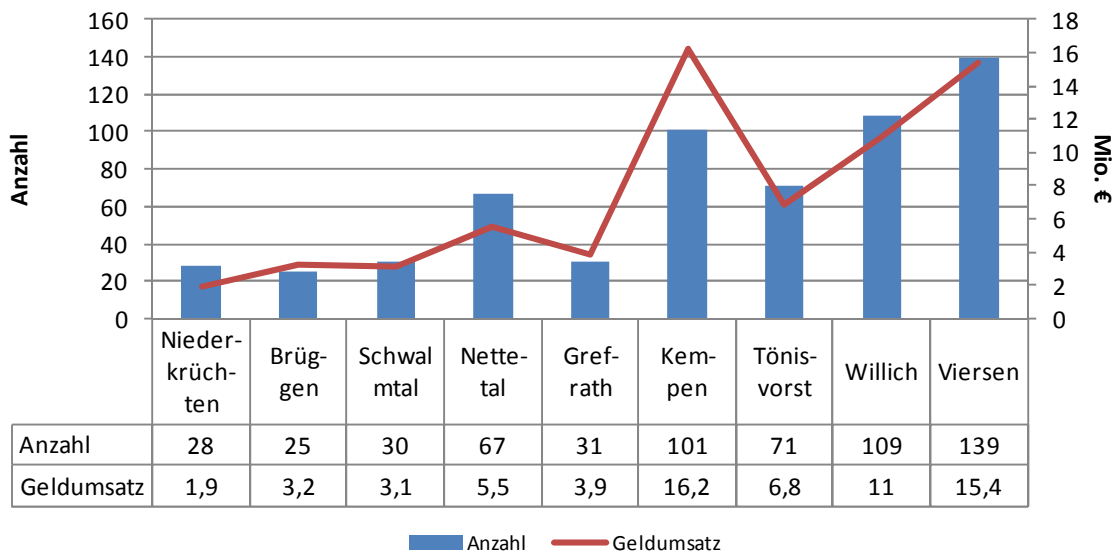

Wohnungseigentum – Anteil der Teilmärkte in Prozent bezogen auf die Anzahl der Kauffälle

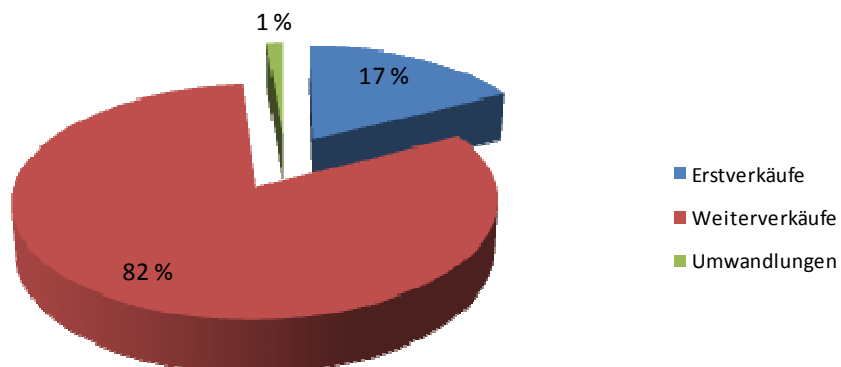

7.2 Preisentwicklung

Eindeutige Aussagen bezüglich der Preisentwicklung können aufgrund erheblicher Marktschwankungen in den einzelnen Baujahresgruppen und Lagen nur schwer gemacht werden.

Detaillierte Preisangaben sind dem Kapitel 9 – Erforderliche Daten zu entnehmen.

8 Bodenrichtwerte

8.1 Gesetzlicher Auftrag

Eine wesentliche Aufgabe des Gutachterausschusses ist die Ermittlung von Bodenrichtwerten für Bauland (§ 196 BauGB). Diese werden von den Gutachterausschüssen bis zum 15. Februar jedes Jahres bezogen auf den Stichtag 01.01. des laufenden Jahres ermittelt und anschließend veröffentlicht.

Der Bodenrichtwert ist ein durchschnittlicher Lagewert des Grund und Bodens für Grundstücke eines Gebietes, für das im Wesentlichen gleiche Nutzungs- und Wertverhältnisse vorliegen. Bodenrichtwerte sind auf den Quadratmeter Grundstücksfläche bezogen. Die Bodenrichtwerte werden in Bodenrichtwertkarten eingetragen, die bei der Geschäftsstelle des Gutachterausschusses erworben werden können. Die Geschäftsstelle erteilt auch jedermann mündlich oder schriftlich Auskunft über Bodenrichtwerte. Zur Optimierung der Markttransparenz stehen der einfache Grundstücksmarktbericht und die Bodenrichtwertkarten im Internet unter der Adresse www.kreis-viersen.de und unter www.boris.nrw.de zur Verfügung.

8.2 Bodenrichtwerte

Die Bodenrichtwerte werden vom Gutachterausschuss durch Auswertung der Kaufpreissammlung ermittelt. Dabei werden nur solche Kaufpreise berücksichtigt, die im gewöhnlichen Geschäftsverkehr ohne Rücksicht auf ungewöhnliche oder persönliche Verhältnisse zustande gekommen sind.

Die Bodenrichtwerte beziehen sich auf Grundstücke, die in ihren wertrelevanten Merkmalen weitgehend übereinstimmen. Diese Merkmale werden zusammen mit den Bodenrichtwerten angegeben:

- Art und Maß der baulichen Nutzung,
- Bodenbeschaffenheit,
- Beitrags- und Abgabenzustand,
- Grundstücksgestaltung und Grundstücksgröße.

8.3 Erläuterungen zum Bodenrichtwert

In den beitragsfreien Bodenrichtwerten sind folgende Beiträge/Abgaben enthalten:

- Erschließungsbeiträge gemäß § 127 ff. Baugesetzbuch (BauGB)
- Abgaben für den Kanalanschluss nach KAG (Aufwand für die erstmalige Herstellung der Entwässerungsanlage ohne Hausanschluss)
- Kostenerstattungsbeiträge gemäß § 135a BauGB (naturschutzrechtliche Ausgleichsmaßnahmen; Aufwand für den Grunderwerb und für die erstmalige Herstellung)

Wohn- und Mischgebiete (W, MI, MD, MK)

Grundstücksqualität : baureifes Land
 Lage : Wohngebiet, Mischgebiet, Dorfgebiet, Kerngebiet
 Grundstücksgrößen : Reihenhausbebauung ca. 200 m²
 (Normalgrößen) Doppelhausbebauung ca. 350 m²
 freistehende Bebauung ca. 500 m²
 in ländlichen Gebieten können die Grundstücksgrößen
 um bis zu 25% überschritten werden

In einzelnen Zonen ist die Normalgröße abweichend definiert!

Grundstückszuschnitt : regelmäßig
 Bodenbeschaffenheit : tragfähiger Baugrund, alllastenfrei

Gewerbe- und Industriegebiet (G, GE, GI)

Grundstücksqualität : baureifes Land
 Lage : Gewerbegebiet, Industriegebiet
 Grundstückszuschnitt : regelmäßig
 Bodenbeschaffenheit : tragfähiger Baugrund, alllastenfrei

Landwirtschaftliche Nutzfläche - Acker (A)

Grundstücksqualität : reines Ackerland, mittlere Bodenqualität ohne die Aussicht
 auf eine andere Nutzungsmöglichkeit
 Lage : reine Feldlage
 Ausnutzung : agrartechnisch gut zu bewirtschaften
 Größe : mindestens 5.000 m²

Landwirtschaftliche Nutzfläche - Grünland (GR)

Grundstücksqualität : reines Grünland, mittlere Bodenqualität ohne die Aussicht
 auf eine andere Nutzungsmöglichkeit
 Lage : reine Feldlage
 Ausnutzung : agrartechnisch gut zu bewirtschaften

Landwirtschaftliche Nutzfläche - Wald (F)

Grundstücksqualität : Reiner Nadel-, Laub- oder Mischwald inklusive Aufwuchs,
 keine Aussicht auf eine andere Nutzungsmöglichkeit

Abweichungen des einzelnen Grundstückes hinsichtlich der wertbestimmenden Eigenschaften, wie Art und Maß der baulichen Nutzung, Lagebesonderheiten, Bodenbeschaffenheit, Erschließungszustand und Grundstücksgestaltung sowie Grundstücksgröße bewirken Abweichungen seines Verkehrswertes vom Richtwert.

Irgendwelche Ansprüche – vor allem gegenüber Trägern der Bauleitplanung, den Baugenehmigungs- oder den Landwirtschaftsbehörden – können nicht aus den Bodenrichtwertangaben hergeleitet werden.

Der Gutachterausschuss für Grundstückswerte im Kreis Viersen erstellt und vertreibt seit 2011 keine analogen Bodenrichtwertkarten mehr. Die Bodenrichtwerte werden ausschließlich digital über das Bodenrichtwertinformationssystem des Landes NRW – BORISplus – zur Verfügung gestellt. Erreichbar ist BORISplus unter der Internet-Adresse

www.boris.nrw.de

Die Bildschirmauskunft ist kostenfrei.

Beispielhaft ist in der folgenden Abbildung ein digitaler Auszug aus BORISplus für das Stadtgebiet von Kempen dargestellt. Die dargestellten Bodenrichtwerte sind bezogen auf den 01.01.2012.

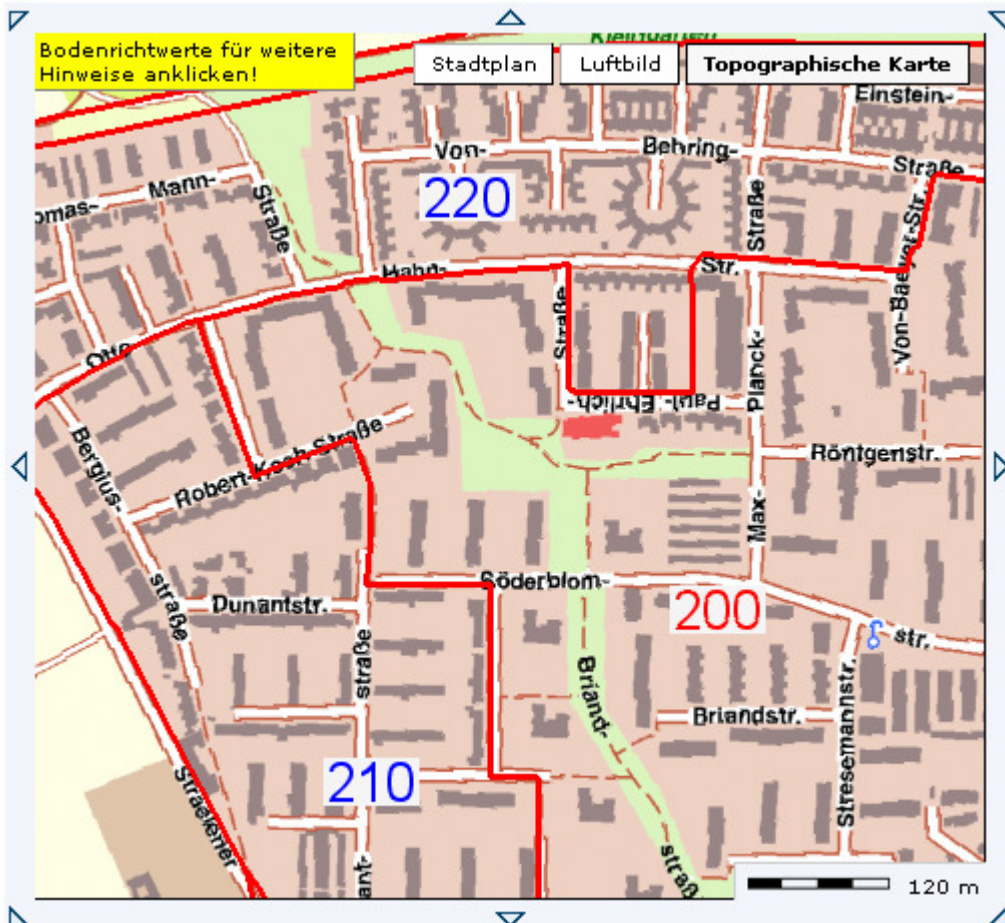

10 Sonstige Angaben

10.1 Mitglieder des Gutachterausschusses

Vorsitzendes Mitglied:

Franz, Thomas Kreisvermessungsrat

Stellvertretendes vorsitzendes Mitglied:

Seidenfaden, Joachim Stadtobervermessungsrat

*Stellvertretendes vorsitzendes Mitglied
und ehrenamtliches Mitglied:*

Mertens, Viola Diplom-Betriebswirtin

Ehrenamtliche Mitglieder:

Beyer, Ulrich	Architekt
Bröckers, Klaus	Architekt
Brüll, Rolf	Architekt
Dammer, Ernst	Bankbetriebswirt i.R.
Fassbender, Norbert	Immobilien-Kaufmann
Giebelen, Dr.-Ing., Detlef	Architekt
Jungermann, Daniel	Architekt
Kirschbaum, Markus	Sparkassendirektor
Liesenfeld, Helmut	Architekt
Schmitz, Dr.-Ing., Rüdiger	Architekt
Schommer, Peter	Dipl.-Ing.
Thelen, Udo	Architekt
Weckes, Karl	Vertriebsdirektor i.R.
Wiens, Stefan	Architekt

Ehrenamtliche Mitglieder

der zuständigen Finanzbehörden und deren Stellvertreter:

Thoenßen, Manfred	Steueramtsinspektor (Finanzamt Viersen)
Gaubitz, Siegfried	Steueroberamtsrat (Finanzamt Viersen)
Bialek, Volker	Steueramtmann (Finanzamt Kempen)
Fritz, Istvan	Verwaltungsangestellter (Finanzamt Kempen)

10.2 Geschäftsstelle des Gutachterausschusses

Geschäftsstelle:

Kreishaus Viersen
Rathausmarkt 3
41747 Viersen

Telefax:

02162/ 39 28 11 45

E-Mail:

gutachterausschuss@kreis-viersen.de

Internet:

www.gars.nrw.de

Geschäftsführung:

Franz, Thomas	Geschäftsführer	Tel.: 02162/391134 (Raum 2133)
Püllen, Bernhard	stellv. Geschäftsführer	Tel.: 02162/391148 (Raum 2129)

10.3 Zuständigkeitsgebiet

Gutachterausschuss für Grundstückswerte im Kreis Viersen

Westkreis		Ostkreis	
Gemeinde/ Stadt	-Ortsteile	Gemeinde/ Stadt	-Ortsteile
Gemeinde N'krüchten	-Elmpt -N'krüchten	Stadt Kempen	-Kempen -St. Hubert -Schmalbroich
Gemeinde Brüggen	-Brüggen -Bracht	Stadt Tönisvorst	-Tönisberg -St. Tönis -Vorst
Gemeinde Schwalmtal	-Waldniel -Amern	Stadt Willich	-Neersen -Anrath -Schiefbahn -Willich
Stadt Nettetal	-Lobberich -Breyell -Hinsbeck -Kaldenkirchen -Leuth	Stadt Viersen	-Viersen -Boisheim -Dülken -Süchteln
Gemeinde Grefrath	-Grefrath -Oedt		

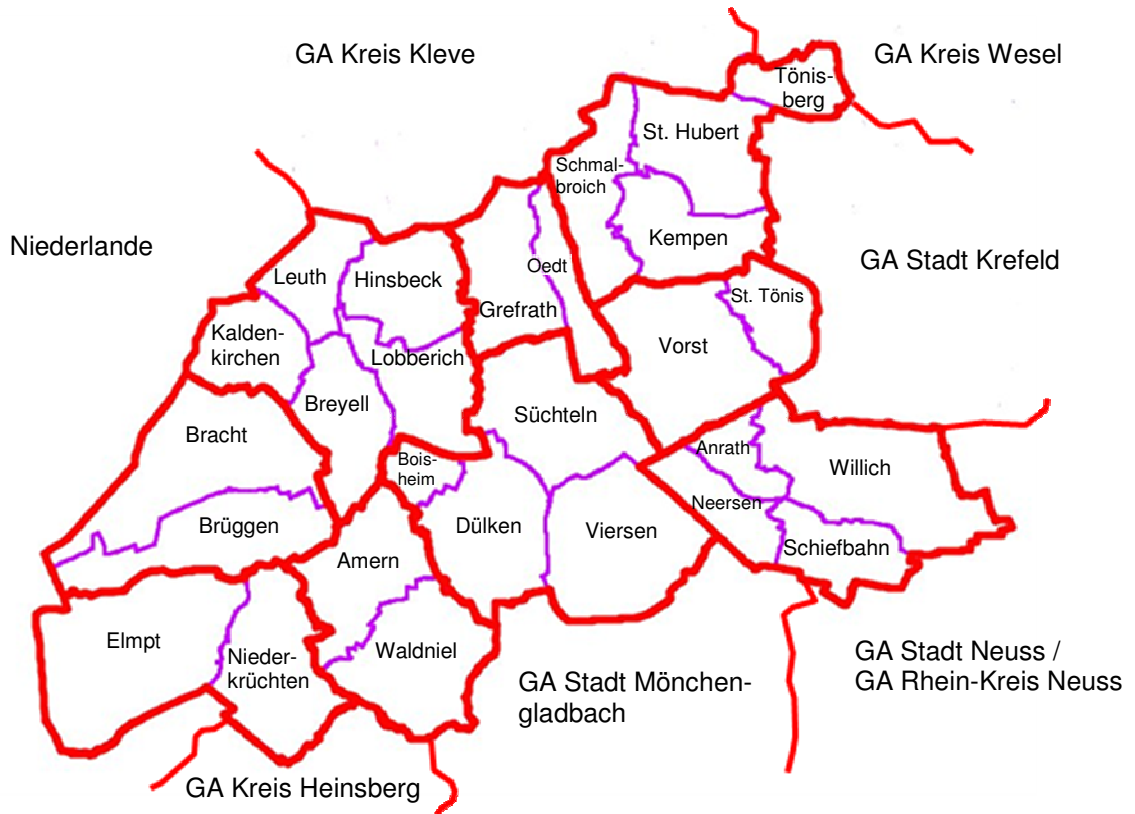

GA = Gutachterausschuss

10.4 Statistische Daten Stand 30.06.2012

Stadt / Gemeinde	Einwohner insgesamt	Einwohner männlich	Einwohner weiblich	Fläche in km²	Einwohner je km²
Brüggen	15.855	7.795	8.060	61,25	259
Grefrath	15.464	7.584	7.880	30,98	499
Kempen	35.603	17.283	18.320	68,81	517
Nettetal	41.824	20.521	21.303	83,86	499
Niederkrüchten	15.381	7.618	7.763	67,07	229
Schwalmtal	18.761	9.127	9.634	48,11	390
Tönisvorst	29.468	14.285	15.183	44,33	665
Viersen	75.272	36.380	38.892	91,08	826
Willich	51.788	25.399	26.389	67,77	764
Kreis Viersen gesamt	299.416	145.992	153.424	563,26	532

10.5 Mietrichtwerte

Die Städte und Gemeinden im Kreis Viersen sowie der Verein der Haus-, Wohnungs- und Grundeigentümer als auch der Mieterverband veröffentlichen unter Mitwirkung des Gutachterausschusses turnusmäßig alle zwei Jahre Mietspiegel für freifinanzierte Wohnungen.

Zu beziehen sind die aktuellen Mietspiegel bei nachstehenden Stellen:

Verein der Haus-, Wohnungs- und Grundeigentümer für Krefeld und den Niederrhein e.V.,
Ostwall 214, 47798 Krefeld,
E-Mail: info@hausundgrund-krefeld.de
Tel.: 02151/78 4880

Mieterverband Niederrhein e.V., Ostwall 216, 47798 Krefeld
E-Mail: service-kr@mieterverband-niederrhein.de
Tel.: 02151/24383

Gemeindeverwaltung Brüggen, Rathaus Bracht, Marktstraße 1, Bürgerservice, 41379 Brüggen
Gemeindeverwaltung Brüggen, Rathaus Brüggen, Klosterstr. 38, Bürgerservice, 41379 Brüggen
Tel.: 02163/5701- 213

Gemeindeverwaltung Grefrath, Grundstücks- und Gebäudemanagement,
Johannes-Girmes-Straße 21, 47929 Grefrath,
E-Mail: petra.schroeder@grefrath.de
Tel.: 02158/4080- 601

Stadtverwaltung Kempen, Buttermarkt 1, 47906 Kempen
Tel.: 02152/917- 313 oder 917- 300

Stadtverwaltung Nettetal, Doerkesplatz 11 (Rathaus), 41334 Nettetal
Bürgerservice, Tel.: 02153/898- 1777 und in den Nebenstellen
Web: www.nettetal.de

Gemeindeverwaltung Niederkrüchten, bei allen Verwaltungsstellen
Tel.: 02163/980- 114 oder 980- 167
Web: www.niederkruechten.de

Gemeindeverwaltung Schwalmtal, Bürgerservice, Markt 20 (Rathaus), 41366 Schwalmtal
E-Mail: buergerservice@gemeinde-schwalmtal.de
Tel.: 02163/946- 400

Stadtverwaltung Tönisvorst, Bürgerservice, 47918 Tönisvorst
Tel.: 02151/999- 155 oder 999- 118

Stadtverwaltung Viersen, FB 40/II Soziales und Wohnen, Abtl. Spezielle Bürgerdienste
Königsallee 30, 41747 Viersen
E-Mail: wohnungswesen@viersen.de
Tel.: 02162 101405 oder 02162 101 442

Stadtteilbüro Willich, Stadtteilbüro Anrath, Stadtteilbüro Schiefbahn
und Stadtteilbüro Neersen
Tel.: 02156/949 180
Hauptstraße 6, 47877 Willich
Web: www.stadt-willich.de

Die Mietspiegel können auch im Internet auf den Seiten der jeweiligen Stadt oder Gemeinde eingesehen werden.

10.6 Anschriften weiterer umliegender Gutachterausschüsse für Grundstückswerte und des Oberen Gutachterausschusses für Grundstückswerte im Land Nordrhein-Westfalen

Kreis Kleve

Nassauer Allee 15-23
47533 Kleve
Tel.: 02821/85-629
Fax: 02821/85-660
gutachterausschuss@kreis-kleve.de

Kreis Wesel

Reeser Landstraße 31
46483 Wesel
Tel.: 0281/207-2403
Fax: 0281/207-672403
gutachterausschuss@kreis-wesel.de

Stadt Krefeld

Konrad-Adenauer-Platz 17
47803 Krefeld
Tel.: 02151/863862
gutachterausschuss@krefeld.de

Stadt Mönchengladbach

Harmoniestraße 25
41236 Mönchengladbach
Tel.: 02161/258747
Fax: 02161/258629
gutachterausschuss@moenchengladbach.de

Rhein-Kreis Neuss

Oberstraße 91
41460 Neuss
Tel.: 02131/928-6230
Fax: 02131/928-6299
gutachterausschuss@rhein-kreis-neuss.de

Stadt Neuss

Büchel 22-24
41460 Neuss
Tel.: 02131/90-6211
Fax: 02131/90-2487
gutachterausschuss@stadt.neuss.de

Kreis Heinsberg

Valkenburger Straße 45
52525 Heinsberg
Tel.: 02452/136224
gutachterausschuss@kreis-heinsberg.de

Oberer Gutachterausschuss für Grundstückswerte im Land Nordrhein-Westfalen

Postfach 30 08 65
40408 Düsseldorf
Tel.: 0211/475-2640
Fax: 0211/475-2900
oga@brd.nrw.de